EVANGELISCHE JUGEND ALLGÄU

EJ, AUCH FÜR DICH...!

Das NachKonfiCamp der EJ Allgäu

Lage der EJ Allgäu

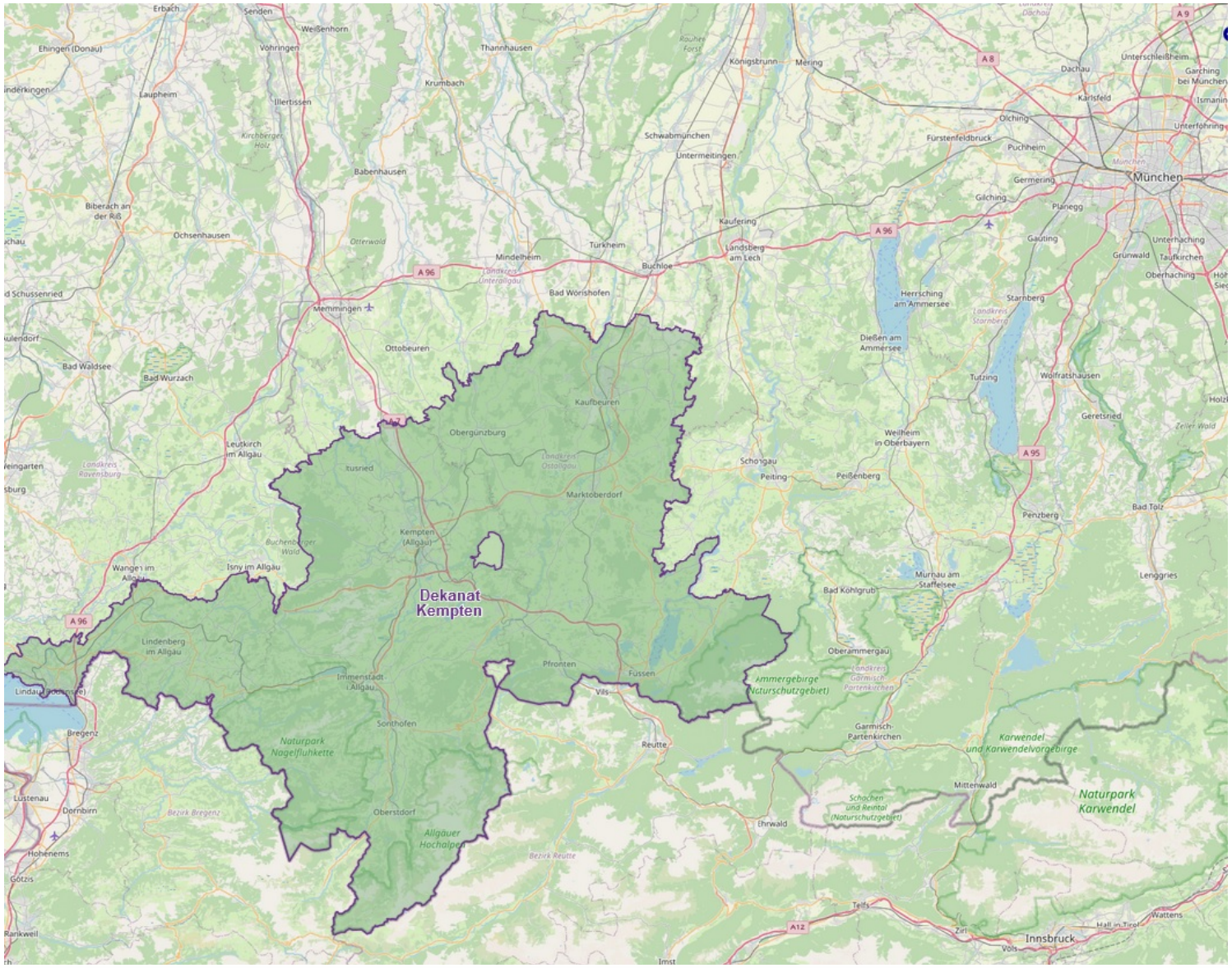

Struktur der EJ Allgäu

- Dekanat Kempten ist ein sehr großes Dekanat (60 volle Stellen)
- Unterteilung in vier ganz unterschiedlich geprägte Regionen auf Jugend- und Erwachsenenebene
- Jede Region hat im Jugendbereich einen eigenen Schwerpunkt, ein eigenes Jugendbüro und eigene Jugendreferent*innen und Jugendpfarrer*innen
- In der Kommunikation gibt es keine Unterteilung der Regionen, d.h. Veranstalter ist immer EJ Allgäu

Lage der EJ im OAL

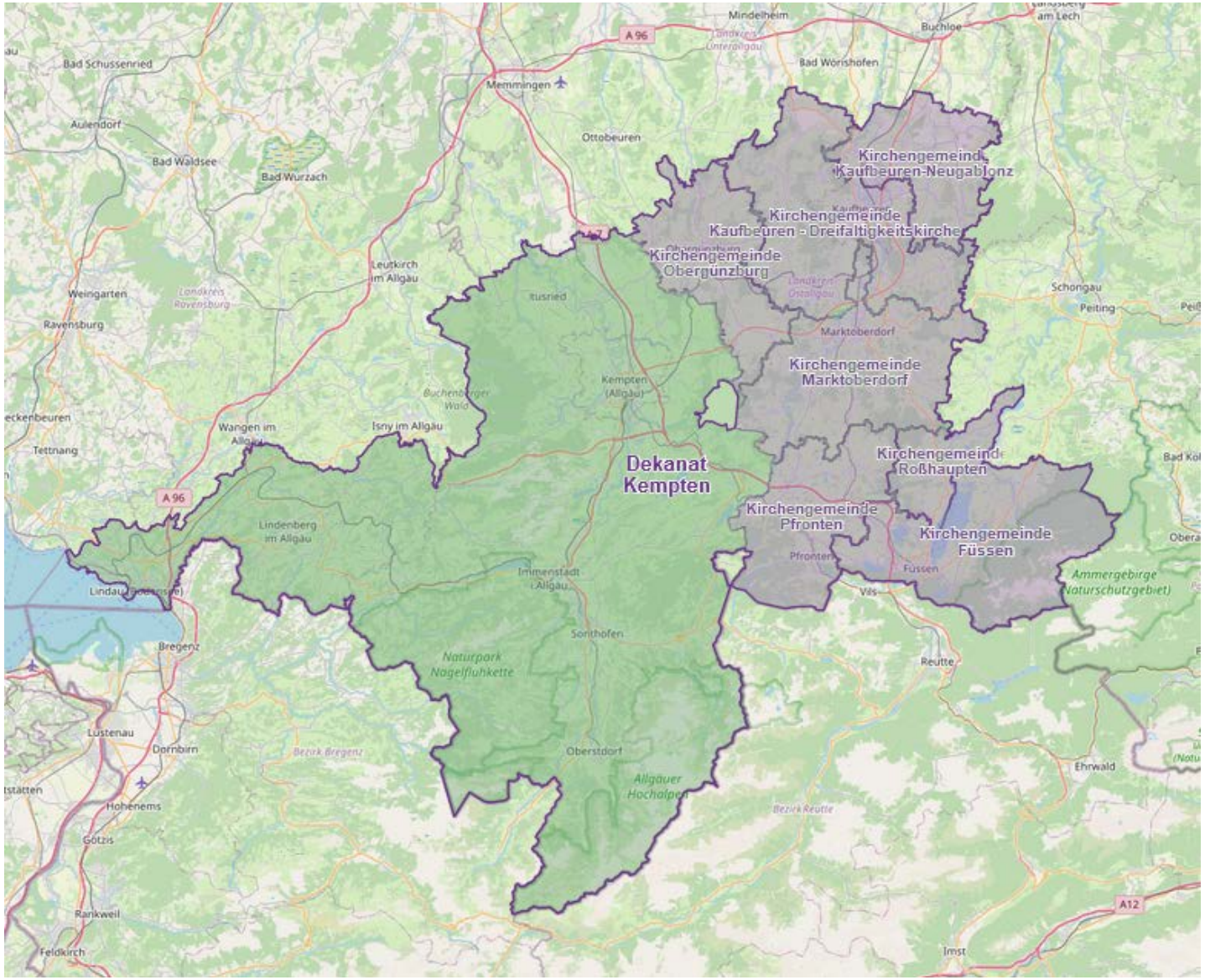

Situation der EJ im Ostallgäu

- Weite Wege und schlechte Zugverbindungen
- Sehr unterschiedliche sozialräumliche Voraussetzungen
- Angebote meist in drei Subregionen: Nord, Mitte, Süd
- Mehr als die Hälfte aller Jugendlichen wohnen in Kaufbeuren
- Jugendbüro mit Jugendreferent (1,0-Stelle) in Marktoberdorf
- Jugendpfarrer in Kaufbeuren (0,25-Stelle + 0,5-Stelle RU)
- Schwerpunkt der Arbeit: NKC (Nachkonficamp)

Grundüberlegungen zum NKC (1)

- Eine große, gemeinsame Aktion für die Region für möglichst viele Konfirmand*innen und jugendliche Teamer*innen
  - Herstellung eines Gemeinschaftsgefühls innerhalb der Region
  - Erfahrung einer großen Gruppe für Konfirmand*innen aus kleinen Kirchengemeinden
  - Möglichkeit der Beteiligung für Teamer*innen

Grundüberlegungen zum NKC (2)

- Bespielung der Schnittstelle Konfi-Arbeit – Jugendarbeit am Ende der Konfirmationszeit auf freiwilliger Basis
  - Freiwillige Basis führt zu höherer Motivation
  - „Höhepunkt“ am Ende, nicht am Anfang
  - Besonderheit: Möglichkeit der zweimaligen Teilnahme am NKC (sog. „Zweitfahrer“) mit dem Ziel, diese im dritten Jahr dann als Teamer*innen zu gewinnen

Grundüberlegungen zum NKC (3)

- Möglichst wenig Arbeitsaufwand für beteiligte Kirchengemeinden und Pfarrer*innen
  - Durch kleine Kirchengemeinden ist Jugendarbeit oft nur ein Arbeitsbereich von vielen oder Konfi-Arbeit mit Teamer*innen gilt als Jugendarbeit
  - Entlastung im Vorbereitungsprozess und bei Verwaltungsaufgaben führt zu Beteiligung aller Gemeinden

Strukturelle Besonderheit

- Kirchengemeinde Kaufbeuren-Dreifaltigkeitskirche ist größte Kirchengemeinde im Dekanat bzw. der Region
- Hat eigene Jugendpfarrerin (0,25-Stelle + 0,3 RU)
- Stellt ca. 50% der Teilnehmer*innen und Teamer*innen
- Jugendarbeit, die dort geschieht, strahlt auf das NKC ab
- Teamer*innen aus anderen Gemeinden nehmen immer wieder an Aktionen der EJ Kaufbeuren teil

NKC – Einblicke

https://www.youtube.com/watch?v=0YyV4sCeWaE

NKC – Grundsätzliches

- Dauer: 5 Tage/ 4 Nächte (Fr-Di)
- Termin: immer letztes Wochenende vor den Sommerferien
- Zwei Tage schulfrei: Mo/ Di in der letzten Schulwoche
- An- und Abreise mit Omnibussen
- Ca. 100 Teilnehmer*innen, ca. 40 Teamer*innen inkl. Hauptamtliche
- Kosten: ca. 90€ (Zuschüsse durch Dekanat/ Gemeinden, KJR, SJR)

NKC – der Ort (1)

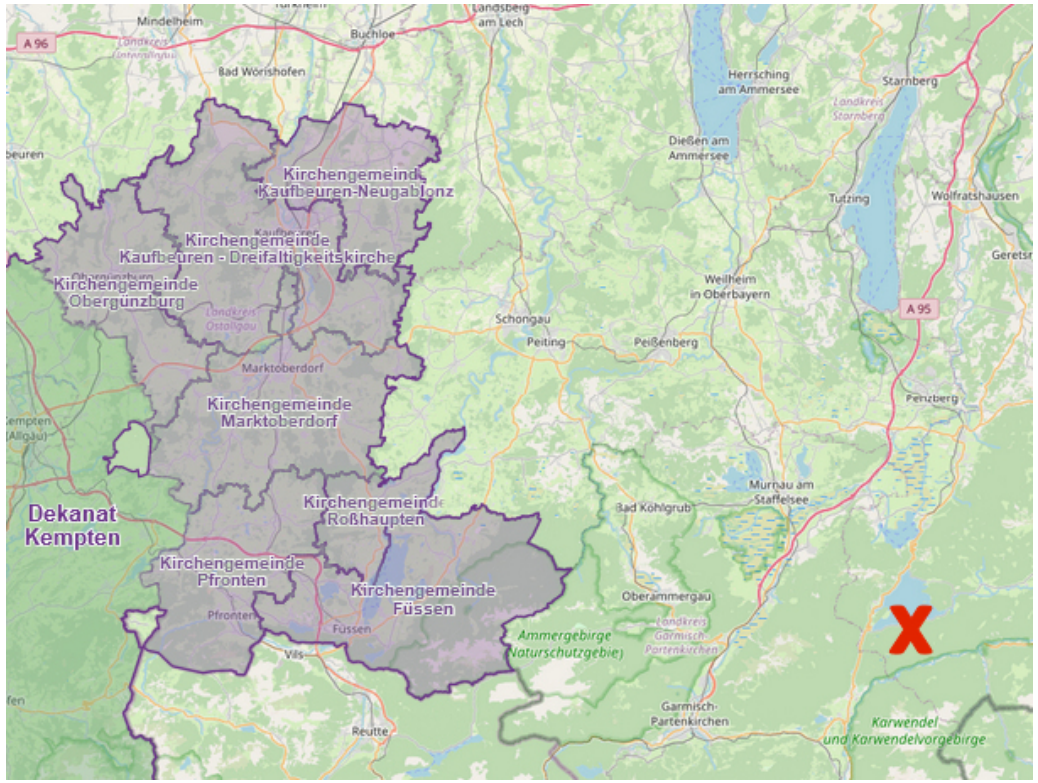
Kirchengemeinde Kaufbeuren-Neugablonz
Kirchengemeinde Kaufbeuren - Dreifaltigkeitskirche
Kirchengemeinde Obergünzburg
Kirchengemeinde Marktoberdorf
Kirchengemeinde Roßhaupten
Kirchengemeinde Pfronten
Kirchengemeinde Füssen
Dekanat Kempten
X

NKC – DER ORT (2)

- Jugendzeltplatz Breitort am Walchensee (ca. 100km entfernt)
- Fest aufgebaute Hütten, d.h. keine Arbeitszeit für Zeltlager-Infrastruktur nötig
- See, Berge, Wasser
    - ➢ Ort soll einen „Mythos“ entfachen
    - ➢ Jugendliche sollen an den vertrauten Ort wiederkommen wollen

NKC – der Ablauf

- Gemeindezeit: Zeit, in der sich die Jugendlichen einer (oder zwei) Gemeinden mit ihren Pfarrer*innen treffen (thematisch)
- Workshopeinheiten: Zeit für eigene Interessen in Workshops nach Wahl
- Zeit für Gesamtgruppe: Großspielaktion, Nachtspielaktion, Begrüßungsabend, Gottesdienst, Andachten, Mahlzeiten
- Freizeit: für Baden, ratschen, spielen…

Freitag	Samstag	Sonntag	Montag	Dienstag
	8.30 Uhr Frühstück 9.15 – 9.45 Uhr Kiosk	**8.30 Uhr Frühstück** 9.15 – 9.45 Uhr Kiosk	**8.30 Uhr Frühstück** 9.15 – 9.45 Uhr Kiosk	**8.30 Uhr Frühstück** *9.00-10.00 Uhr Kiosk öffnen für Flaschenrückgabe*
	9.45 Uhr Morgenandacht ()	9.45 Uhr Morgenandacht ()	9.45 Uhr Morgenandacht ()	9.45-11.15 Uhr Aufräumen, packen, putzen 11.15 -11.30 Uhr gemeinschaftliche Abschlussaktion
ca. 11.30 Uhr Ankunft GO-Team und Übergabe	*10.00 – 12.00 Uhr Gemeindezeit I (thematisch)* 12.00 Uhr Kiosk	*10.00-12.00 Uhr Workshops II* 12.00 Uhr Kiosk	*10.00-12.00 Uhr Workshops III* 12.00 Uhr Kiosk	
15.00 Uhr Abfahrt TN, G-Team, Pfr	**12.30 Uhr Mittagessen** 13.00 – 13.30 Uhr Kiosk	**12.30 Uhr Mittagessen** 13.00 – 13.30 Uhr Kiosk	**12.30 Uhr Mittagessen** 13.00 – 13.30 Uhr Kiosk	11.30 Uhr Abfahrt (Ankunft erste Gemeinden ca. 13:30 Uhr)
Ca. 18.00 Uhr Ankunft der NKC'ler 18.00-19.00 Uhr Check in - Zeltaufteilung - Einweiser für die Zeltaufteilung - Verteilung von Namensschildern	- 15.00 Uhr Mittagspause (Baden, Spielangebote)	Mittagspause (Baden, Spielangebote)	Mittagspause (Baden, Spielangebote)	
	15.30 – 17.30 Uhr Workshops I 18.00 – 18.30 Uhr Kiosk	*15.30 – 18.00 Uhr Großspielaktion* 18.00 – 18.30 Uhr Kiosk	*15.30 – 17.30 Uhr Gemeindezeit II (Wo geht's hin?)* 17.30 – 18.00 Uhr Kiosk	Team räumt Platz, Material einpacken Übergabe 13 Uhr
19.00 Uhr Abendessen 19.30 – 20.00 Uhr Kiosk	**18.30 Uhr Abendessen** 19.00 – 19.30 Uhr Kiosk	**18.30 Uhr Abendessen** 19.00 – 19.30 Uhr Kiosk	**18.30 Uhr: Abendessen**	
20.30 -22.00 Uhr Eröffnungsabend	20.30 Uhr Nachtspielaktion	20.30 Uhr Freier Abend mit offenen Angeboten	21.00 Uhr Gottesdienst ()	
Abendandacht im Anschluss () 23.30 Uhr Bettfertig sein 0.00 Uhr Nachtruhe	22.45Uhr: Abendandacht () 23.30 Uhr Bettfertig sein 0.00 Uhr Nachtruhe	22.45Uhr: Abendandacht () 23.30 Uhr Bettfertig sein 0.00 Uhr Nachtruhe	23.30 Uhr Bettfertig sein 0.00 Uhr Nachtwache	

NKC – DIE STRUKTUR (1)

- HL-Team: Gesamtorganisation (2 EA, JugPfr, JugRef)
- G-Team: Betreuung der Hütten/ TN; Workshops (ca. 15-20 EA)
- O-Team: Material, Kiosk, Putzbetreuung (3 EA)
- D-Team: Planung Großaktionen, Allgemeines, Workshops (6 EA)
- Pfarrer*innen: eigene G-Teamer*innen und TN, Andachten, Gemeindezeiten, Spülen (3-5 Pfr der 7 Gemeinden)
- NaschendeKitchenCrew (4-5 EA)
- Film- und Fototeamer (1 EA)

NKC – DIE STRUKTUR (2)

- Anmeldung ist ab Februar möglich, wenn in einigen Gemeinden Konfifreizeiten stattfinden; Anmeldeschluss Anfang Mai
- Werbung läuft über Gemeinden/ Pfarrer*innen/ Teamer*innen
- Anmeldung läuft über Pfarrämter/ Bezahlung über EJ Allgäu
- Pfarrer*innen sind im gesamten Vorbereitungsprozess nicht beteiligt; mit diesen gibt es 1x ein Treffen für Absprachen und Aufgabenverteilung
- Gesamte Organisation und Vorbereitung läuft über EJ Allgäu

NKC – Der Vorbereitungsprozess

- Ab Januar: Treffen im HL-Team (ca. 6x bis Juli)
- Ab März: Treffen im D-Team (ca. 3x bis Juni)
- April/ Mai: Gesamtteamtreffen für Allgemeines/ Workshops (2x)
- Mai: Treffen für Pfarrer*innen (1x)
- Juni: Vorbereitungswochenende für Gesamtteam mit Schwerpunkt Teambuilding (Fr-Sa)
- Juni: Treffen mit Küchenteam (1x)/ O-Team (1x)
- Juni: G-Team + Pfr. in jew. Gemeinden für VB der Gem-Zeiten

NKC – das „Mindset" (1)

- Nähe der Teamer*innen (v.a. G-Team) zu TN nutzen für attraktive Workshops und verrückte Ideen
- Team und Teams wichtig:
  - Gesunde Arbeitsteilung mit unterschiedlichen Aufgabenschwerpunkten (Fähigkeiten kennen, Stärken abrufen)
  - Viele Teamer*innen mitnehmen => NKC ist nicht nur von diesen, sondern auch für diese
  - Aber: „Kinderglück vor Leiterglück"

NKC – das „Mindset" (2)

- Zeit:
  - für inhaltlichen Tiefgang in Gemeindezeiten
  - für Bildungsauftrag in Großspielaktion
  - für Spiritualität in Andachten und Gottesdienst
  - für Spaß, Gemeinschaft und ggs. Achtung: immer
- Partizipation mit hoher Verantwortung: von ehrenamtlichen Teamer*innen getragen und vorbereitet
- Bier erst nach Programmschluss

NKC – Die Brücke (1)

- In Gemeindezeiten findet intensive Auseinandersetzung mit Teamer*innen und Pfarrer*in der eigenen Gemeinde statt; Beziehung wird hierdurch deutlich gestärkt
- Gem-Zeit 2 hat Zeit nach der Konfirmation als explizites Thema
- In der großen Gemeinschaft wird dadurch Gemeinschaft innerhalb der Gemeinde gestärkt: TN sind motiviert für Gemeinde

NKC – Die Brücke (2)

- Kaufbeuren: Trainee für Nachkonfis
- Wichtig für Jahr danach: viel persönliche Ansprache und Werbung für Angebote (Osternacht, Jugendgottesdienst, Jugendfreizeiten…)
- In einigen Gemeinden Einbindung als Konfi-Teamer*innen
- Möglichkeit der zweimaligen Teilnahme zum Überbrücken des Jahres nach der Konfirmation => meist durch persönliche Ansprache

NKC – der Ertrag

- Stärkung durch Verantwortungsübertragung
- Gemeinschaftserlebnis
- Begeisterte Teilnehmer*innen, Teamer*innen und Pfarrer*innen
- Positive Ausstrahlung in Gemeinden
- Ca. 60-70% aller Konfirmand*innen melden sich an
- Netzwerk innerhalb der Region entsteht
- NKC ist Basis und Grundgerüst für Jugendarbeit in der Region

NKC – noch offenes Potenzial

- Höhere Beteiligung der Pfarrer*innen durch Anwesenheit am NKC wäre konzeptionell betrachtet sinnvoll
- Noch bessere Vorbereitung der Andachten und Gemeindezeiten wäre teilweise wünschenswert
- Stärkung der Partizipation und Mitbestimmung auf TN-Ebene wäre wünschenswert und würde in das Konzept passen; dies geschieht bis jetzt nur durch ausführliche Reflexion innerhalb der Gemeindegruppen

NKC – Ausblick

- Kapazitätsgrenze für Teamer*innen erreicht bzw. wäre 2020 überschritten worden => spricht für Erfolg
- Problem: wie können die vielen Jugendlichen, die sich einbringen wollen, eingebunden und im Jahresverlauf in die Gemeinden integriert werden?
    - Bausteinestadt
    - Konfi3

Bausteinestadt der EJ Allgäu

- „Brauchst eine Stadt? – Baust eine Stadt! – Bausteinestadt“
- 50-70 Kinder im Alter von 8-12 Jahren bauen zwei Tage lang gemeinsam an einer großen Stadt (meist Fr/Sa)
- Eröffnung mit Familiengottesdienst zum Abschluss (So)
- Viele Teamer*innen werden gebraucht und können eingebunden werden
- Anpassung für kleine Gemeinden: auch mit 20 Kindern möglich
- Buchungsanfrage: martin.kugler@elkb.de

Von 10.-12. Mai
bauen hier 70 Kinder
eine Stadt

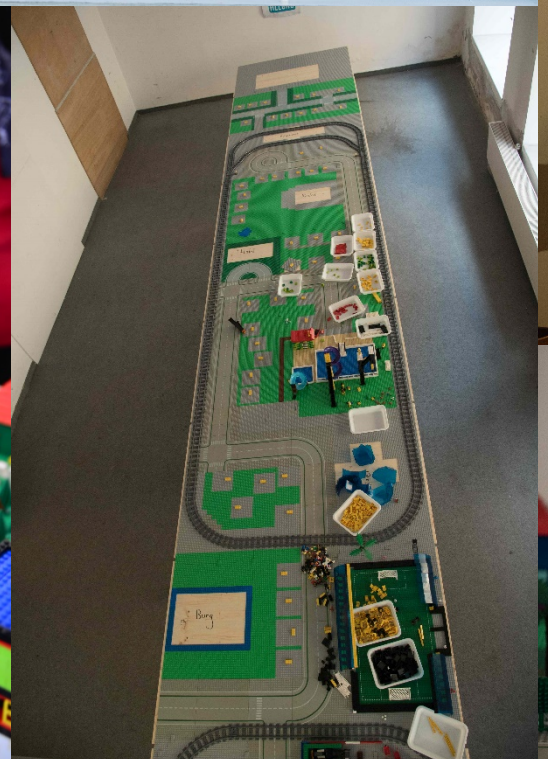

Konfi3

- Wird in einer Gemeinde in der Region durchgeführt
- Wird getragen von ehrenamtlichen Teamer*innen, teils ohne Beteiligung der Hauptamtlichen
- Würde konzeptionell hervorragend zu NKC und Bausteinestadt passen
- Wünschenswert, dass Konfi3 weiter ausgebaut bzw. in Gemeinden eingeführt wird

Vielen Dank!

EVANGELISCHE JUGEND ALLGÄU

EJ, AUCH FÜR DICH...!